

A.S.S.T. della Brianza

CRITERI DI VALUTAZIONE EX ART. 19 D.LGS. 33/2013

ESTRATTO

dal verbale del 22 novembre 2022 della Commissione esaminatrice del pubblico concorso per titoli ed esami per la copertura di n. 4 posti di Dirigente Medico nella disciplina di Malattie Apparato Respiratorio.

TITOLI

La Commissione dispone complessivamente di 100 punti così ripartiti (art. 27 del D.P.R. n.483 del 10/12/1997):

- a) 20 punti per i titoli;
- b) 80 punti per le prove d'esame.

- I punti per le prove d'esame sono così ripartiti:
 - a) 30 punti per la prova scritta;
 - b) 30 punti per la prova pratica;
 - c) 20 punti per la prova orale.

- I punti per la valutazione dei titoli sono così ripartiti:
 - a) titoli di carriera: 10 punti
 - b) titoli accademici e di studio: 3 punti
 - c) pubblicazioni e titoli scientifici: 3 punti
 - d) curriculum formativo e professionale: 4 punti

1) Titoli di carriera:

a) servizi di ruolo prestati presso le unità sanitarie locali o le aziende ospedaliere e servizi equipollenti ai sensi degli artt.22 e 23:

- 1) servizio nel livello dirigenziale a concorso, o livello superiore, nella disciplina, punti 1,000 per anno;
- 2) servizio in altra posizione funzionale nella disciplina a concorso, punti 0,500 per anno;
- 3) servizio in disciplina affine ovvero in altra disciplina da valutare con i punteggi di cui sopra ridotti rispettivamente del 25 e del 50 per cento,
- 4) servizio prestato a tempo pieno da valutare con i punteggi di cui sopra aumentati del 20 per cento;

b) servizio di ruolo quale medico presso pubbliche amministrazioni nelle varie qualifiche secondo i rispettivi ordinamenti, punti 0,500 per anno.

La Commissione, visto l'art. 1 – commi 547 e segg. – della legge 30.12.2018, n. 145, per i servizi prestati da medici specializzandi alle dipendenze di Aziende Sanitarie Pubbliche, ritiene di attribuire il punteggio previsto dall'art. 27 – p. 4 – lett. b) del DPR n. 483/97 (punti 0,500 per anno).

2) Titoli accademici e di studio:

- a) specializzazione nella disciplina oggetto del concorso, punti 1,000;
- b) specializzazione in disciplina affine, punti 0,500;
- c) specializzazione in altra disciplina, punti 0,250;
- d) altre specializzazioni di ciascun gruppo da valutare con i punteggi di cui sopra ridotti del 50 per cento;
- e) altre lauree, oltre quella richiesta per l'ammissione al concorso comprese tra quelle previste per l'appartenenza al ruolo sanitario, punti 0,500 per ognuna, fino ad un massimo di punti 1,000;

Non è valutabile la specializzazione fatta valere come requisito di ammissione.

La specializzazione conseguita ai sensi del D. Lgs. n.257/91, anche se fatta valere come requisito di ammissione, è valutata con uno specifico punteggio pari a mezzo punto per anno di corso di specializzazione.

3) Pubblicazioni, titoli scientifici e curriculum formativo e professionale.

Per la valutazione delle pubblicazioni, dei titoli scientifici e del curriculum formativo e professionale si applicano i criteri indicati nell'art.11 del citato D.P.R.

Pubblicazioni

La Commissione ritiene, per le pubblicazioni su argomenti attinenti alla disciplina messa a concorso, di attribuire i seguenti punteggi:

Pubblicazioni e capitoli di libro	0,200 ciascuno
Abstract, poster comunicazioni a congressi, lettere all'editore, casi clinici	0,050 ciascuno

Saranno valutate esclusivamente le pubblicazioni edite a stampa.

Curriculum formativo e professionale

Nel curriculum formativo e professionale sono valutate le attività professionali e di studio, formalmente documentate, non riferibili ai titoli già valutati nelle precedenti categorie, idonee ad evidenziare, ulteriormente, il livello di qualificazione professionale acquisito nell'arco dell'intera carriera e specifiche rispetto alla posizione funzionale da conferire, ivi compresi idoneità e tirocini non valutabili in norme specifiche. In tale categoria rientrano le attività di partecipazione a congressi, convegni o seminari, anche come docente o relatore, che abbiano finalità di formazione e di aggiornamento professionale e di avanzamento di ricerca scientifica, nonché gli incarichi di insegnamento conferiti da enti pubblici. Non sono valutabili le idoneità conseguite in precedenti concorsi.

La Commissione ritiene di attribuire al curriculum un punteggio adottando i seguenti criteri di valutazione:

	Punti	x mesi
Attività lavorativa presso Enti pubblici quale libero professionista/co.co.co ecc. nella stessa disciplina o equipollente post spec.	0,600	12
Attività lavorativa presso Enti pubblici quale libero professionista/co.co.co ecc. in disciplina affine post spec.	0,150	12
Attività lavorativa presso case di cura conv. quale libero professionista/co.co.co ecc. nella stessa disciplina o equipollente post spec.	0,150	12
Attività lavorativa presso case di cura conv. quale libero professionista/co.co.co ecc. in disciplina affine post spec.	0,038	12
Attività di didattica post spec. IMPEGNO MINIMO DI 20 ore all'anno fino ad un max di 40 all'anno	0,300	0
Attività di didattica post spec. IMPEGNO SUPERIORE a 40 ore all'anno	0,500	0
Professore a contratto/ricercatore universitario post spec.	0,300	12
Dottorato di ricerca/master	0,300	0
Borsa di studio/di ricerca post spec.	0,150	0
Diplomi universitari/corsi universitari	0,100	0
Partecipazione a studi, progetti di ricerca post spec.	0,100	0
Relatore a corsi/convegni/congressi attinente alla disciplina a bando	0,020	0
Partecipante a corsi/convegni/congressi attinente alla disciplina a bando	0,010	0
Casistica operatoria	0,250	0

- l'attività di Medico volontario/frequentatore non sarà valutata se svolta prima del conseguimento del diploma di specializzazione;
- l'attività di medico borsista non sarà presa in esame se concomitante alla frequenza della scuola di specialità già valutata;
- trattandosi di qualifica dirigenziale, l'attività di Medico di base, medico fiscale, medico di continuità assistenziale, medico vaccinatore, ecc. non sarà valutata;
- non saranno prese in considerazione iscrizioni a Società, Associazioni, etc.
- non saranno valutati i titoli conseguiti antecedentemente alla data di conseguimento del diploma di laurea, fatta salva la possibilità di valutazione delle pubblicazioni in genere;
i servizi saranno valutati fino alla data di rilascio del relativo certificato o fino alla data dichiarata dal candidato sotto forma di autocertificazione;
- i periodi di servizio omogeneo sono cumulabili.

In attuazione dell'art.22 del D.P.R. n.483/97:

- 1) i servizi e i titoli acquisiti presso Istituti, Enti ed Istituzioni private di cui all'art.4, commi 12 e 13 del decreto legislativo 30.12.1992 n.502, e successive modificazioni e integrazioni, sono equiparati ai corrispondenti servizi e titoli acquisiti presso le Aziende Sanitarie secondo quanto disposto dagli artt. 25 e 26 del Decreto del Presidente della Repubblica 20.12.1979, n.761.
- 2) i servizi antecedenti alla data del provvedimento di equiparazione sono valutati, per il 25% della rispettiva durata, con i punteggi previsti per i servizi prestati presso gli ospedali pubblici nella posizione funzionale iniziale della categoria di appartenenza.

- 3) il servizio prestato presso case di cura convenzionate o accreditate, con rapporto continuativo, è valutato, per il 25% della sua durata come servizio prestato presso gli ospedali pubblici nella posizione funzionale iniziale della categoria di appartenenza.

In attuazione all'art.23 del D.P.R. n.483/97:

- 1) il servizio prestato all'estero dai cittadini italiani degli Stati membri della Unione Europea, nelle istituzioni e fondazioni sanitarie pubbliche e private senza scopo di lucro ivi compreso quello prestato ai sensi della legge 26.02.1987, n.49, equiparabile a quello prestato dal personale del ruolo sanitario, è valutato con punteggi previsti per il corrispondente servizio di ruolo, prestato nel territorio nazionale, se riconosciuto ai sensi della legge 10.07.1960, n.735.
- 2) il servizio prestato presso organismi internazionali è riconosciuto con le procedure della legge 10 luglio 1960, n.735, ai fini della valutazione come titolo con i punteggi indicati al comma 1).

PROVA SCRITTA

La Commissione definisce che per la correzione della prova scritta verranno presi in considerazione:

- conoscenza dell'argomento
- capacità espositiva e di sintesi
- attinenza dell'esposizione con l'argomento proposto
- utilizzo della terminologia corretta
- capacità di inquadrare correttamente ed esaustivamente l'argomento.

PROVA ORALE

La Commissione stabilisce, ai sensi dell'art.9 – comma 3 – del D.P.R. n.483/97, che la valutazione della prova orale si baserà sui seguenti criteri: competenza, corretto inquadramento dell'argomento, completezza, chiarezza espositiva e capacità di sintesi.

TRACCE PROVA SCRITTA

Prova scritta n. 1

ARDS da Covid 19: fisiopatologia; ruolo e limiti del pneumologo in semintensiva respiratoria nel trattamento.

Prova scritta n. 2

CPAP: indicazioni (escluso il trattamento delle apnee del sonno) e limiti.

Prova scritta n. 3

Trattamento dell'insufficienza respiratoria acuta nelle pneumopatie interstiziali.



TRACCE PROVA PRATICA

Prova pratica n. 1

Elettrocardiogrammi allegati: refertazione.

Prova pratica n. 2

Emogasanalisi allegate: refertazione.

Prova pratica n. 3

Tac Torace allegata: refertazione.

P L Q #

ALEGATO AUA PRONA PRATICA Nº 1

1

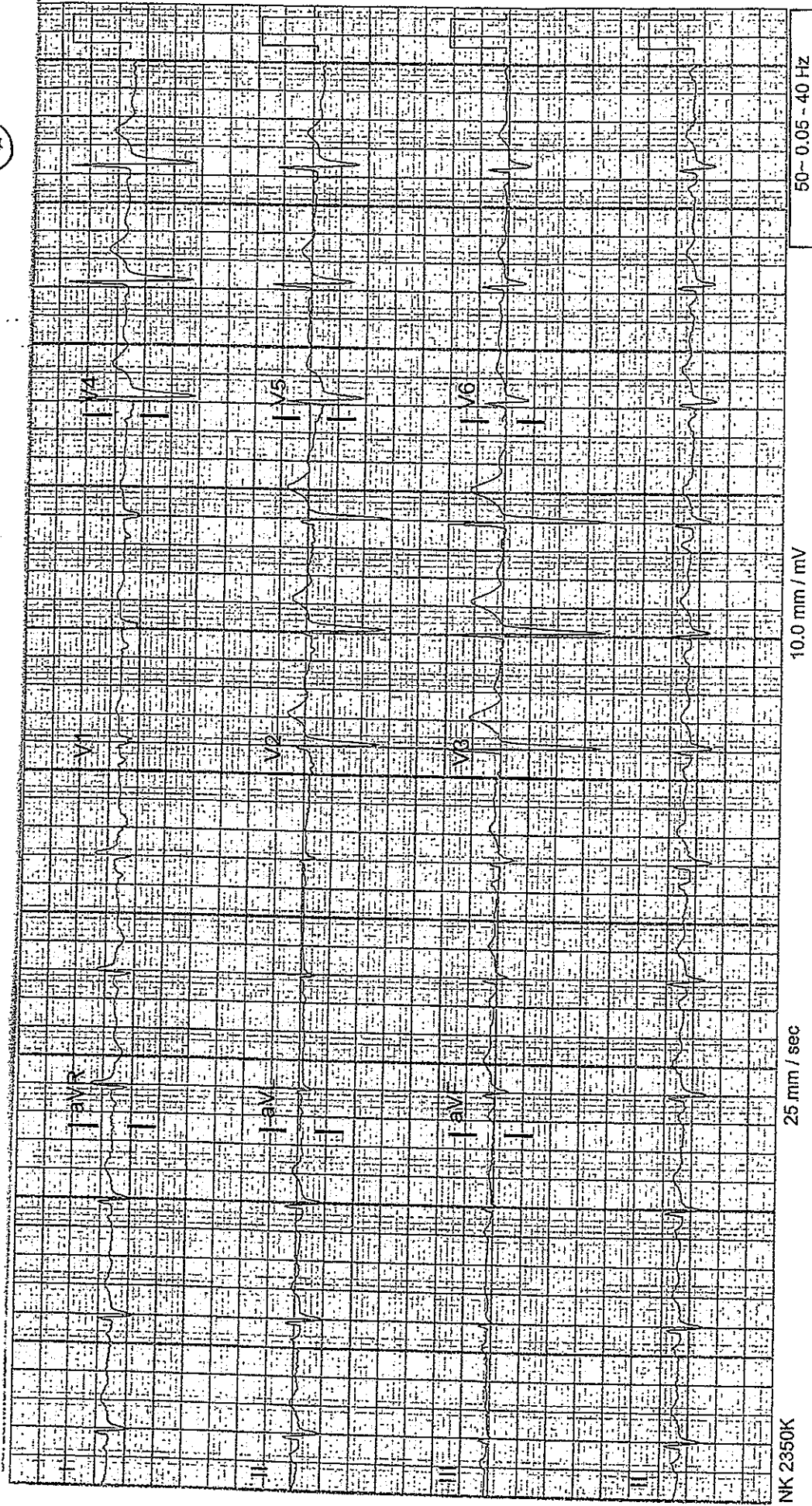

[Handwritten signatures]

ANEXO AUA PROVA PRÁTICA Nº 1

2

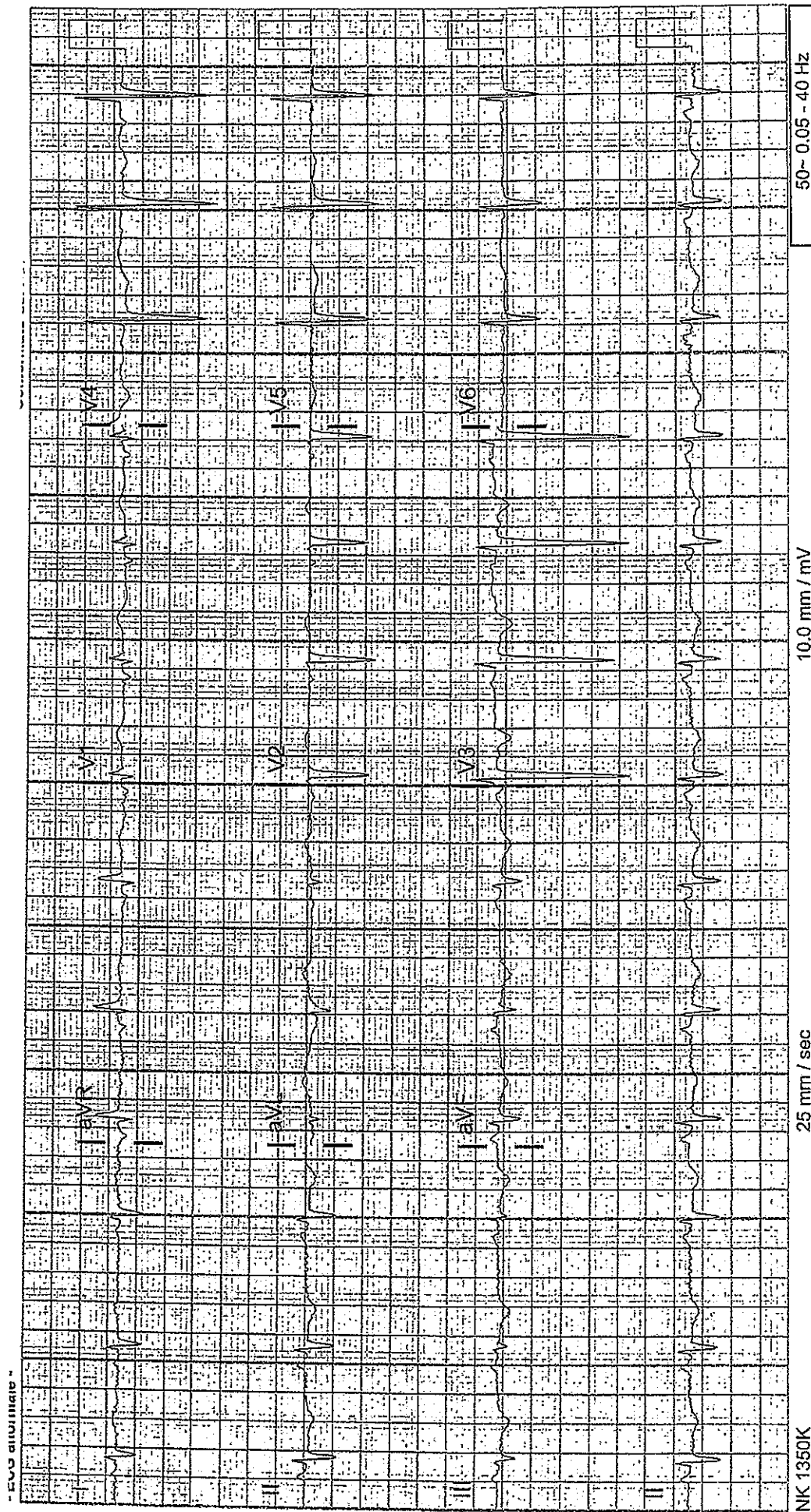

NK 1350K

25 mm / sec

10.0 mm / mV

50-0.05-40 Hz

[Handwritten signature]

[Handwritten signature]

[Handwritten signature]

AUEGATO AUA PROVA PRATICA N° 1

3

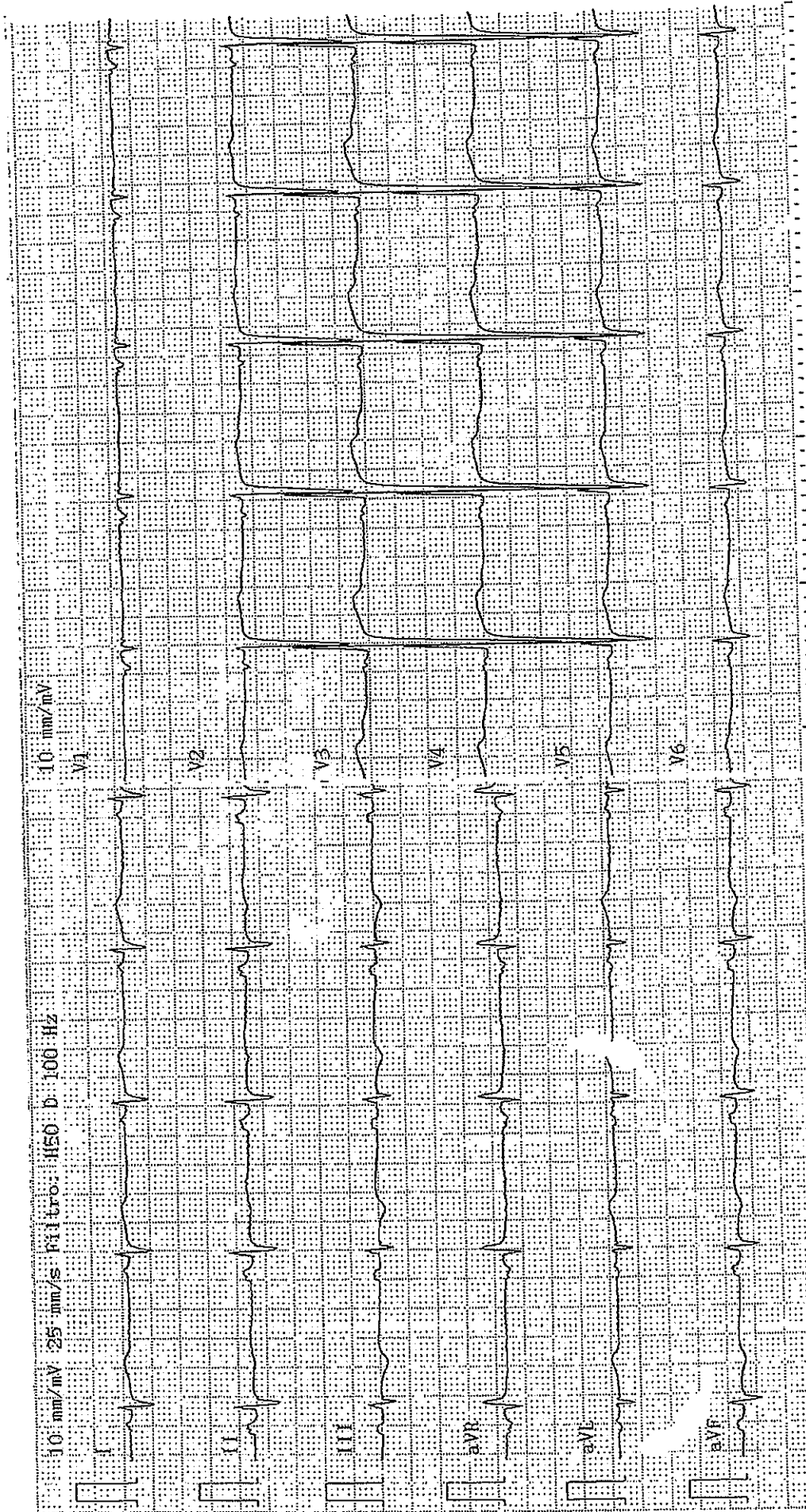

Esame: Az. Osp. Desio Vimercate Tul. Rosso

1350K 04-01 03-02 Reparto:

[Handwritten signature]

[Handwritten signature]

1

EMOGASANALISI
Emogasanalisi su sangue arterioso

pH	6,93	*		[7,35 - 7,45]
pCO2	125	*	mmHg	[32 - 45]
PO2	85,00	*	mmHg	[83 - 108]
SODIO	136,00	*	mmol/L	[135 - 145]
POTASSIO	5,20	*	mmol/L	[3,50 - 5,00]
CLORO	96,00	*	mmol/L	[95 - 110]
CALCIO IONIZZATO	1,23	*	mmol/L	[1,12 - 1,23]
GLUCOSIO	339,00	*	mg/dL	[65 - 110]
EMOGLOBINA TOTALE	10,70	*	g/dL	[13,50 - 18,00]
CARBOSSIEMOGLOBINA	2,00	*	%	[< 3]
SATURAZIONE O2	93,90	*	%	[96 - 100]
RAPPORTO pO2/FIO2	106	*	mmHg	[> 350]
FIO2	80,00	*	%	
OSSIGENO	12,00		Litri/Min	

Esame eseguito su strumentazione Point of Care

EMOGASANALISI

Emogasanalisi su sangue arterioso

pH	7,08	*	mmHg	[7,35 - 7,45]
pCO2	109	*	mmHg	[32 - 45]
PO2	59,00	*	mmHg	[83 - 108]
SODIO	137,00	*	mmol/L	[135 - 145]
POTASSIO	6,00	*	mmol/L	[3,50 - 5,00]
GLORO	98,00	*	mmol/L	[95 - 110]
CALCIO IONIZZATO	1,20	*	mmol/L	[1,12 - 1,28]
GLUCOSIO	236,00	*	mg/dL	[65 - 110]
EMOGLOBINA TOTALE	10,80	*	g/dL	[13,50 - 18,00]
CARBOSSIEMOGLOBINA	2,00	*	%	[< 3]
SATURAZIONE O2	85,00	*	%	[96 - 100]
BASI IN ECCESSO STANDARD	0,10	*	mmol/L	[-2,0 / +2,0]
RAPPORTO PO2/FIO2	148	*	mmHg	[> 350]
BICARBONATI	32,30	*	mmol/L	[21 - 28]
FIO2	40,00	*	%	

Esame eseguito su strumentazione Point of Care

3

EMOGASANALISI

Emogasanalisi su sangue arterioso

pH	7,43		
pCO2	48	*	mmHg [32 - 45]
pO2	70,40	*	mmHg [83 - 108]
SODIO	138,70		mmol/L [135 - 145]
POTASSIO	4,97		mmol/L [3,50 - 5,00]
CLORO	100,00		mmol/L [95 - 110]
CALCIO IONIZZATO	1,12		mmol/L [1,12 - 1,23]
GLUCOSIO	217,00	*	mg/dL [65 - 110]
ACIDO LATTICO	1,53	*	mmol/L [< 1,80]
EMOGLOBINA TOTALE	10,80	*	g/dL [13,50 - 18,00]
CARBOSSIEMOGLOBINA	0,40		% [< 3]
OSSIEMOGLOBINA	93,50	*	% [94 - 99]
SATURAZIONE O2	94,30	*	% [96 - 100]
BASI IN ECCESSO STANDARD	6,40	*	mmol/L [-2,0 / +2,0]
RAPPORTO pO2/FIO2	2,93		mmHg/% [> 3,5]
BICARBONATI	31,70	*	mmol/L [21 - 28]
FIO2	24,00		%

Esame eseguito su strumentazione Point of Care

ALLEGATO ALLA PROVA PRATICA N. 3: TAC TORACE

prova pratica n. 3 15/12/2023 05:30 Videoclip 4.019 KB

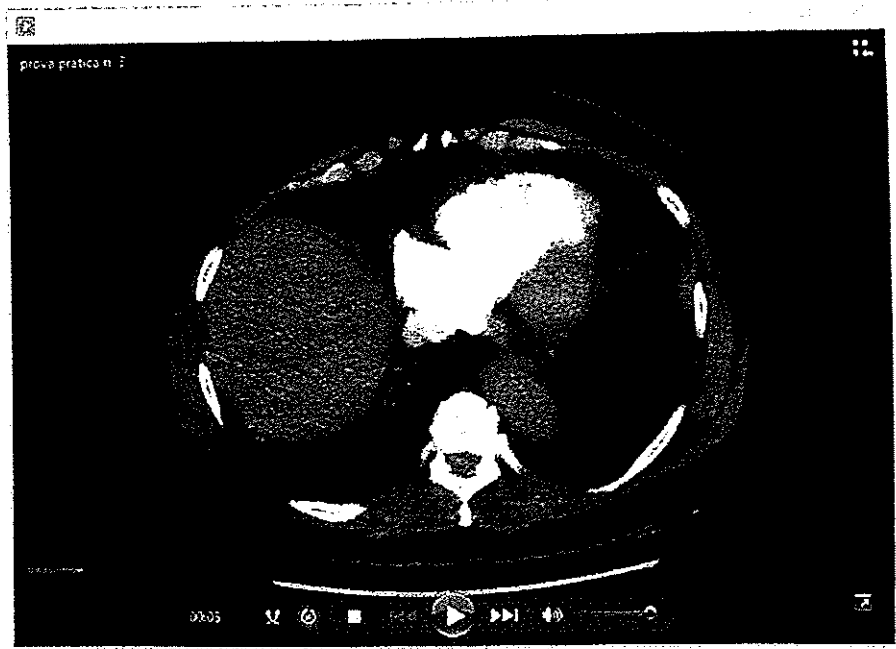

[Handwritten signature]

TRACCE PROVA ORALE

Prova orale n. 1

- a. Cause dell'insufficienza respiratoria ipercapnica: indicazioni e limiti alla ventilazione non invasiva in semintensiva respiratoria;
- b. Significato della SDO.

Prova orale n. 2

- a. Terapia antibiotica empirica delle polmoniti acquisite in comunità vs polmoniti nosocomiali;
- b. SDO nella diagnosi di insufficienza respiratoria.

Prova orale n. 3

- a. Diagnosi di sarcoidosi;
- b. Entrate economiche nel bilancio di una divisione di Pneumologia.

