

A.S.S.T. della Brianza

CRITERI DI VALUTAZIONE EX ART. 19 D.LGS. 33/2013

ESTRATTO

del verbale del 21.01.2021 della Commissione esaminatrice del pubblico concorso per titoli ed esami per la copertura di n. 1 posto di Dirigente Medico nella disciplina di Patologia Clinica.

TITOLI

La Commissione dispone complessivamente di 100 punti così ripartiti (art. 27 del D.P.R. n.483 del 10/12/1997):

- a) 20 punti per i titoli;
 - b) 80 punti per le prove d'esame.
- I punti per le prove d'esame sono così ripartiti:
 - a) 30 punti per la prova scritta;
 - b) 30 punti per la prova pratica;
 - c) 20 punti per la prova orale.
 - I punti per la valutazione dei titoli sono così ripartiti:
 - a) titoli di carriera: 10 punti
 - b) titoli accademici e di studio: 3 punti
 - c) pubblicazioni e titoli scientifici: 3 punti
 - d) curriculum formativo e professionale: 4 punti

1) Titoli di carriera:

a) servizi di ruolo prestati presso le unità sanitarie locali o le aziende ospedaliere e servizi equipollenti ai sensi degli artt. 22 e 23:

- 1) servizio nel livello dirigenziale a concorso, o livello superiore, nella disciplina, punti 1,000 per anno;
- 2) servizio in altra posizione funzionale nella disciplina a concorso, punti 0,500 per anno;
- 3) servizio in disciplina affine ovvero in altra disciplina da valutare con i punteggi di cui sopra ridotti rispettivamente del 25 e del 50 per cento,
- 4) servizio prestato a tempo pieno da valutare con i punteggi di cui sopra aumentati del 20 per cento;

b) servizio di ruolo quale medico presso pubbliche amministrazioni nelle varie qualifiche secondo i rispettivi ordinamenti, punti 0,500 per anno.

La Commissione, visto l'art. 1 – commi 547 e segg. – della legge 30.12.2018, n. 145, per i servizi prestati da medici specializzandi alle dipendenze di Aziende Sanitarie Pubbliche, ritiene di attribuire il punteggio previsto dall'art. 27 – p. 4 – lett. b) del DPR n. 483/97 (punti 0,500 per anno) rapportandolo all'impegno orario svolto.

2) Titoli accademici e di studio

- a) specializzazione nella disciplina oggetto del concorso, punti 1,000;
- b) specializzazione in disciplina affine, punti 0,500;
- c) specializzazione in altra disciplina, punti 0,250;
- d) altre specializzazioni di ciascun gruppo da valutare con i punteggi di cui sopra ridotti del 50 per cento;
- e) altre lauree, oltre quella richiesta per l'ammissione al concorso comprese tra quelle previste per l'appartenenza al ruolo sanitario, punti 0,500 per ognuna, fino ad un massimo di punti 1,000;

Non è valutabile la specializzazione fatta valere come requisito di ammissione.

La specializzazione conseguita ai sensi del D. Lgs. n. 257/91, anche se fatta valere come requisito di ammissione, è valutata con uno specifico punteggio pari a mezzo punto per anno di corso di specializzazione.

3) Pubblicazioni, titoli scientifici e curriculum formativo e professionale.

Per la valutazione delle pubblicazioni, dei titoli scientifici e del curriculum formativo e professionale si applicano i criteri indicati nell'art.11 del citato D.P.R..

pubblicazioni:

- 1) la valutazione delle pubblicazioni deve essere adeguatamente motivata, in relazione alla originalità della produzione scientifica, all'importanza della rivista, alla continuità ed ai contenuti dei singoli lavori, al grado di attinenza dei lavori stessi con la posizione da conferire, all'eventuale collaborazione di più autori. Non possono essere valutate le pubblicazioni dalle quali non risulti l'apporto del candidato;
- 2) la Commissione deve, peraltro, tenere conto, ai fini di una corretta valutazione:
 - a) della data di pubblicazione dei lavoro in relazione all'eventuale conseguimento di titoli accademici già valutati in altra categoria di punteggi;
 - b) del fatto che le pubblicazioni contengano mere esposizioni di dati e casistiche, non adeguatamente avvalorate ed interpretate, ovvero abbiano contenuto solamente compilativo o divulgativo, ovvero ancora costituiscano monografie di alta originalità.

La Commissione ritiene, per le pubblicazioni su argomenti attinenti alla disciplina messa a concorso, di attribuire i seguenti punteggi:

monografie e capitoli di libro	0,200 ciascuna
pubblicazioni su rivista internazionale come primo o ultimo autore	0,150 ciascuna
pubblicazioni su rivista nazionale come primo o ultimo autore	0,100 ciascuna
pubblicazioni a firma congiunta su rivista internazionale	0,100 ciascuna
pubblicazioni a firma congiunta su rivista nazionale	0,050 ciascuna
abstracts, comunicazioni, poster, e simili	0,020 ciascuno

La Commissione ritiene, conformemente alle decisioni del Consiglio di Stato, Sez.V, 8 aprile 1976 n.604, e Consiglio di Stato, Sez.IV, 4 luglio 1972, n.622, di non valutare le opere redatte dai candidati in collaborazione con membri della Commissione Esaminatrice.

curriculum formativo e professionale:

nel curriculum formativo e professionale sono valutate le attività professionali e di studio, formalmente documentate, non riferibili ai titoli già valutati nelle precedenti categorie, idonee ad evidenziare, ulteriormente, il livello di qualificazione professionale acquisito nell'arco dell'intera carriera e specifiche rispetto alla posizione funzionale da conferire, ivi compresi idoneità e tirocini non valutabili in norme specifiche. In tale categoria rientrano le attività di partecipazione a congressi, convegni o seminari, anche come docente o relatore, che abbiano finalità di formazione e di aggiornamento professionale e di avanzamento di ricerca scientifica, nonché gli incarichi di insegnamento conferiti da enti pubblici. Non sono valutabili le idoneità conseguite in precedenti concorsi.

Nel curriculum sono valutate, altresì, l'idoneità nazionale nella disciplina prevista dal pregresso ordinamento e l'attestato di formazione manageriale disciplinato dal D.P.R. n.484/97.

Il punteggio globale attribuito dalla Commissione deve essere adeguatamente motivato, con riguardo ai singoli elementi documentali che hanno contribuito a determinarlo.

La Commissione ritiene di attribuire al curriculum un punteggio complessivo tenendo presente i parametri sopraelencati.

Vengono quindi adottati i seguenti criteri:

- l'attività di Medico interno o volontario frequentatore sarà presa in considerazione solo se successiva al diploma di specializzazione poiché lo stesso è requisito di ammissione;
- l'attività di medico borsista non sarà presa in esame se concomitante alla frequenza della scuola di specialità già valutata;
- trattandosi di qualifica dirigenziale, l'attività di Medico di base, medico fiscale, medico di continuità assistenziale, ecc. non sarà valutata;
- non saranno prese in considerazione iscrizioni a Società, Associazioni, etc.
- non saranno valutati i titoli conseguiti antecedentemente alla data di conseguimento del diploma di laurea, fatta salva la possibilità di valutazione dei lavori in genere;
- i servizi saranno valutati fino alla data di rilascio del relativo certificato o fino alla data dichiarata dal candidato sotto forma di autocertificazione;
- i periodi di servizio omogeneo sono cumulabili.
- per i periodi di servizio non specificatamente determinati, le annate saranno calcolate dal 31 dicembre del primo anno all'1 gennaio dell'ultimo anno, mentre le mensilità saranno calcolate dall'ultimo giorno del primo mese al primo giorno dell'ultimo mese.
- i servizi prestati presso Cliniche o Istituti Universitari e riferiti ad anni accademici saranno valutati come prestati dall'1 ottobre al 30 settembre dell'anno successivo, salvo diversa indicazione;
- qualora nei certificati non sia specificata, né risulti indirettamente dalla documentazione prodotta, la posizione funzionale, la qualifica, la disciplina o l'area funzionale nella quale il servizio è stato prestato nella posizione funzionale nella posizione di ruolo, di incaricato o in

base a rapporto convenzionale, ovvero se il servizio è stato prestato con rapporto di lavoro a tempo pieno, il servizio stesso sarà valutato con il minor punteggio attribuibile;

- le frazioni di anno sono valutate in ragione mensile considerando, come mese intero, periodi continuativi di giorni trenta o frazioni superiori a quindici giorni.
- in caso di servizi contemporanei è valutato quello più favorevole al candidato;
- in attuazione dell'art.20 comma 1 del D.P.R. n.483/97 il servizio non di ruolo prestato presso pubbliche amministrazioni, a titolo di incarico, di supplenza, o in qualità di straordinario, ad esclusione di quello prestato con qualifiche di volontario, di precario o similari, ed il servizio di cui al settimo comma dell'articolo unico del Decreto Legge 23.12.1978, n.817, convertito in legge il 19.02.1979, n.54 sono equiparati al servizio di ruolo;
- in attuazione dell'art.21 del D.P.R. n.483/97 l'attività ambulatoriale interna prestata a rapporto orario presso le strutture a diretta gestione della Aziende Sanitarie e del Ministero della Sanità in base ad accordi nazionali, è valutata con riferimento all'orario settimanale svolto rapportato a quello dei medici dipendenti dalle Aziende Sanitarie con orario a tempo definito. I relativi certificati di servizio devono contenere l'indicazione dell'orario di attività settimanale;
- in attuazione dell'art.22 del D.P.R. n.483/97:

- 1) i servizi e i titoli acquisiti presso Istituti, Enti ed Istituzioni private di cui all'art.4, commi 12 e 13 del decreto legislativo 30.12.1992 n.502, e successive modificazioni e integrazioni, sono equiparati ai corrispondenti servizi e titoli acquisiti presso le Aziende Sanitarie secondo quanto disposto dagli artt. 25 e 26 del Decreto del Presidente della Repubblica 20.12.1979, n.761.
- 2) i servizi antecedenti alla data del provvedimento di equiparazione sono valutati, per il 25% della rispettiva durata, con i punteggi previsti per i servizi prestati presso gli ospedali pubblici nella posizione funzionale iniziale della categoria di appartenenza.
- 3) il servizio prestato presso case di cura convenzionate o accreditate, con rapporto continuativo, è valutato, per il 25% della sua durata come servizio prestato presso gli ospedali pubblici nella posizione funzionale iniziale della categoria di appartenenza.

- in attuazione all'art.23 del D.P.R. n.483/97:

- 1) il servizio prestato all'estero dai cittadini italiani degli Stati membri della Unione Europea, nelle istituzioni e fondazioni sanitarie pubbliche e private senza scopo di lucro ivi compreso quello prestato ai sensi della legge 26.02.1987, n.49, equiparabile a quello prestato dal personale del ruolo sanitario, è valutato con punteggi previsti per il corrispondente servizio di ruolo, prestato nel territorio nazionale, se riconosciuto ai sensi della legge 10.07.1960, n.735.
- 2) il servizio prestato presso organismi internazionali è riconosciuto con le procedure della legge 10 luglio 1960, n.735, ai fini della valutazione come titolo con i punteggi indicati al comma 1).

PROVA SCRITTA

La Commissione definisce che per la correzione della prova scritta verranno presi in considerazione:

- conoscenza dell'argomento
- capacità espositiva e di sintesi
- attinenza dell'esposizione con l'argomento proposto
- utilizzo della terminologia corretta
- capacità di inquadrare correttamente ed esaustivamente l'argomento

PROVA ORALE

La Commissione stabilisce quindi, ai sensi dell'art.9 – comma 3 – del D.P.R. n.483/97, che la valutazione della prova orale si baserà sui seguenti criteri: competenza, corretto inquadramento dell'argomento, completezza, chiarezza espositiva e capacità di sintesi.

CONCORSO PUBBLICO, PER TITOLI ED ESAMI, PER LA COPERTURA A TEMPO
INDETERMINATO DI N. 1 POSTO DI DIRIGENTE MEDICO DI PATOLOGIA CLINICA

Prova scritta n. 1

LA SEPSI: DIAGNOSI DI LABORATORIO

Vimercate, 21 Gennaio 2021

A handwritten signature in black ink, consisting of several stylized, overlapping loops and lines, located in the bottom right corner of the page.

CONCORSO PUBBLICO, PER TITOLI ED ESAMI, PER LA COPERTURA A TEMPO
INDETERMINATO DI N. 1 POSTO DI DIRIGENTE MEDICO DI PATOLOGIA CLINICA

Prova scritta n. 2

IL CONTROLLO DI QUALITA' IN MEDICINA DI LABORATORIO

Vimercate, 21 Gennaio 2021

A handwritten signature in black ink, consisting of several stylized, overlapping loops and lines.A small, handwritten mark or signature in the bottom right corner of the page.

CONCORSO PUBBLICO, PER TITOLI ED ESAMI, PER LA COPERTURA A TEMPO
INDETERMINATO DI N. 1 POSTO DI DIRIGENTE MEDICO DI PATOLOGIA CLINICA

Prova scritta n. 3

DIAGNOSI DI LABORATORIO DELLE ANEMIE

Vimercate, 21 Gennaio 2021

A handwritten signature in black ink, consisting of several loops and a final vertical stroke.A small handwritten signature or mark in black ink, appearing as a stylized letter or symbol.

CONCORSO PUBBLICO, PER TITOLI ED ESAMI, PER LA COPERTURA A TEMPO
INDETERMINATO DI N. 1 POSTI DI DIRIGENTE MEDICO DI PATOLOGIA CLINICA
PROVA PRATICA N. 1 Ipercalcemia

Caso clinico:

Paziente di 72 anni si presenta in PS con frattura
costale spontanea; riferisce da tempo dolori
ossei, stanchezza e dispnea. Dagli esami
eseguiti riscontro di ipercalcemia ed anemia. Si
richiedono ulteriori esami di approfondimento.



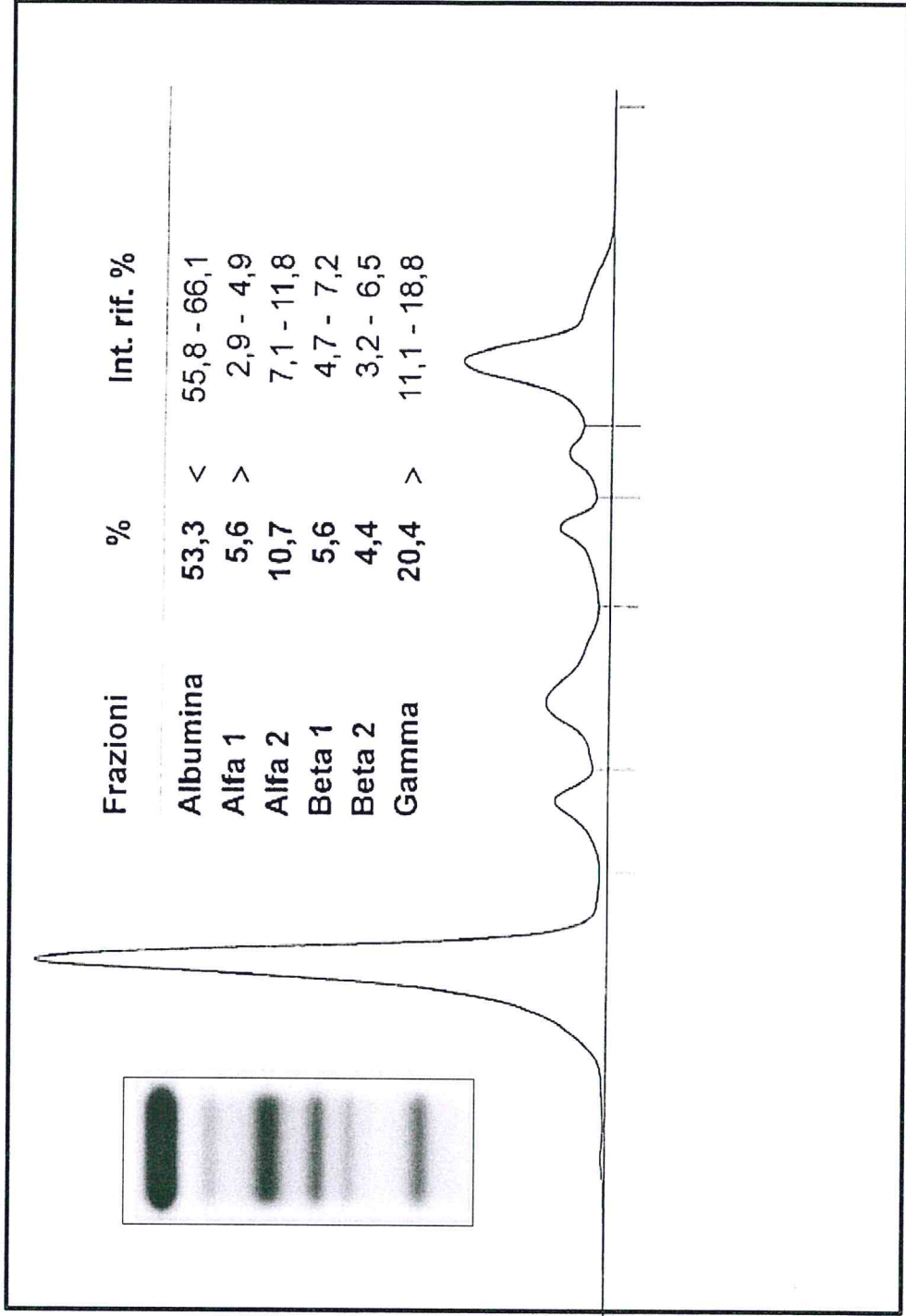

Prova Pratica 1 – IPERCALCEMIA

[Handwritten signature]

[Handwritten signature]

[Handwritten signature]

CONCORSO PUBBLICO, PER TITOLI ED ESAMI, PER LA COPERTURA A TEMPO
INDETERMINATO DI N. 1 POSTO DI DIRIGENTE MEDICO DI PATOLOGIA CLINICA

PROVA PRATICA N. 2

UOMO DI 40 ANNI DI RITORNO DALLO ZAMBIA

Uomo di 40 anni residente negli Stati Uniti si presenta in pronto soccorso con una storia di febbre da 5 giorni, brividi, nausea, vomito e mialgie. Riferisce di essere tornato in Italia da 2 settimane dopo essere stato in Zambia per 16 giorni.

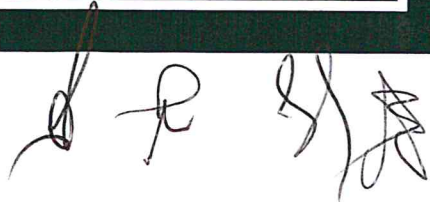

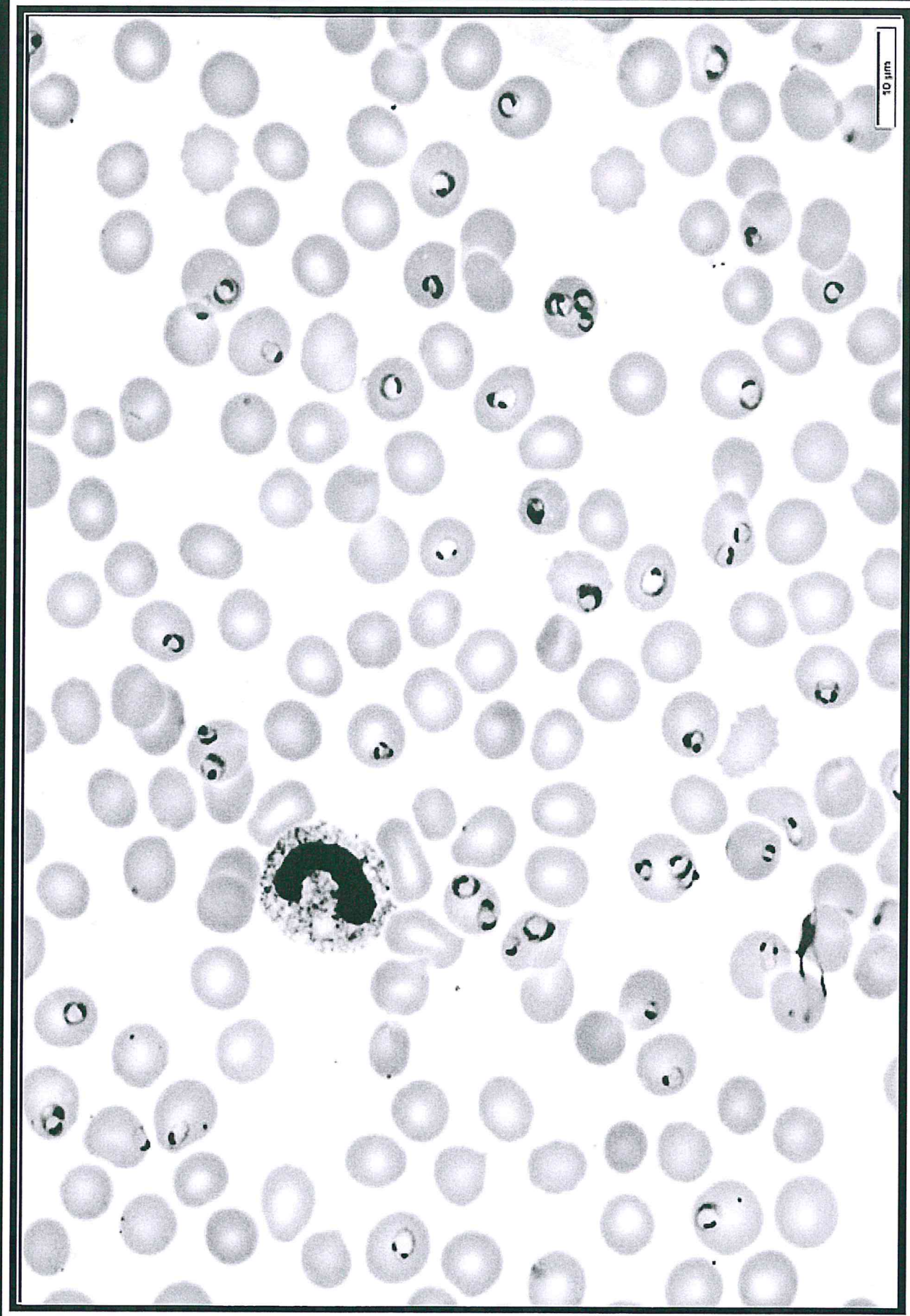

PROVA PRATICA N. 2 - UOMO DI 40 ANNI DI RITORNO DALLO ZAMBIA

[Handwritten signature]

CONCORSO PUBBLICO, PER TITOLI ED ESAMI, PER LA COPERTURA A TEMPO
INDETERMINATO DI N. 1 POSTO DI DIRIGENTE MEDICO DI PATOLOGIA

CLINICA

PROVA PRATICA N. 3 – UOMO DI 65 ANNI CON ASTENIA

Uomo di 65 anni esegue uno screening richiesto dal suo medico di medicina generale. Il paziente non ha febbre, brividi o perdita di peso ma lamenta di sentirsi più stanco da qualche tempo. L'esame obiettivo non evidenzia epatosplenomegalia, né sono presenti linfonodi palpabili.

Emocromo: Globuli Bianchi: 67500/ μ L;

Hb: 13,6 grammi/dL;

PLT: 178000/ μ L;

Granulociti Neutrofilii (10%): 6750/ μ L;

Linfociti (87%): 58725/ μ L;

Monociti (1%): 675/ μ L;

Eosinofili (2%): 1350/ μ L.

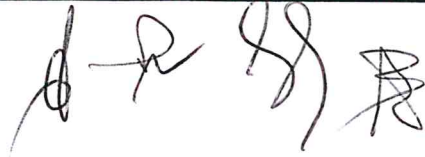

Handwritten signature

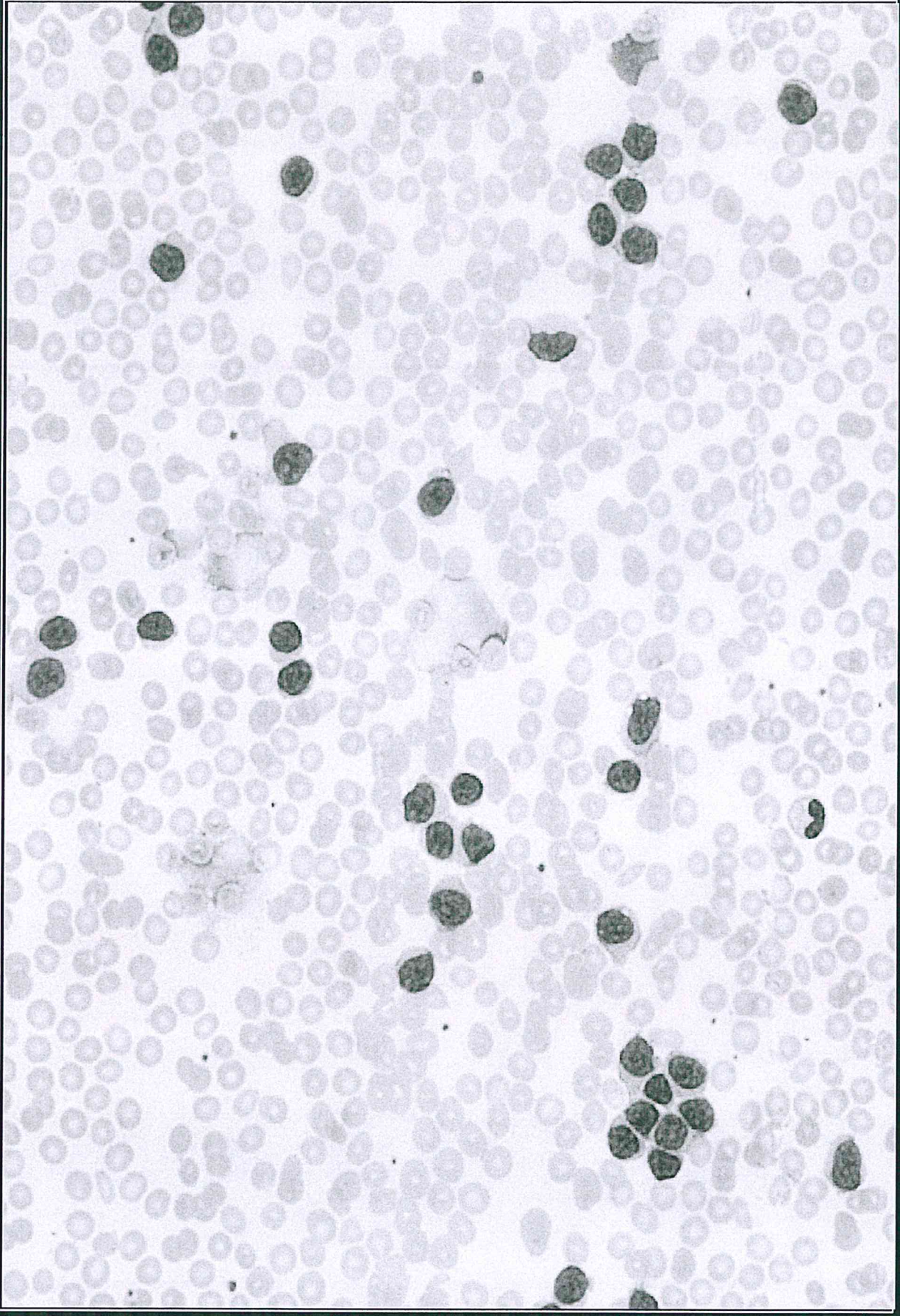

Prova Pratica 3 – UOMO DI 65 ANNI CON ASTENIA

CONCORSO PUBBLICO, PER TITOLI ED ESAMI, PER LA COPERTURA A TEMPO
INDETERMINATO DI N. 1 POSTO DI DIRIGENTE MEDICO DI PATOLOGIA CLINICA

Prova orale n. 1

**MARCATORI BIOCHIMICI DI DANNO MIOCARDICO NELLE
SINDROMI CORONARICHE ACUTE**

Vimercate, 21 Gennaio 2021

-1-

The image shows three handwritten signatures in black ink. The first signature is on the left, the second is in the middle, and the third is on the right. They are all written in a cursive, somewhat stylized script.

CONCORSO PUBBLICO, PER TITOLI ED ESAMI, PER LA COPERTURA A TEMPO
INDETERMINATO DI N. 1 POSTO DI DIRIGENTE MEDICO DI PATOLOGIA CLINICA

Prova orale n. 2

**CRITERI PER LA DIAGNOSI DI DIABETE e
DIABETE MELLITO GESTAZIONALE**

Vimercate, 21 Gennaio 2021

-2-  The image shows two sets of handwritten signatures in black ink. The first set on the left consists of two distinct signatures, one appearing to start with a capital 'A'. The second set on the right also consists of two signatures, which are more stylized and overlapping. The text '-2-' is written to the left of the first signature.

CONCORSO PUBBLICO, PER TITOLI ED ESAMI, PER LA COPERTURA A TEMPO
INDETERMINATO DI N. 1 POSTO DI DIRIGENTE MEDICO DI PATOLOGIA CLINICA

Prova orale n. 3

ESAME DEL LIQUIDO CEFALORACHIDIANO

Vimercate, 21 Gennaio 2021

-3- 